

# El relato de Valeria

## Se trata de Trata

Campaña para la sensibilización  
sobre la Trata Laboral

# Trata de Seres Humanos

“Es la captación, el transporte, el traslado, la acogida o la recepción de personas recurriendo a medios como la amenaza, el uso de la fuerza u otras formas de coacción con fines de explotación.”

| Acción              | Medios   | Fines                  |
|---------------------|--|------------------------|
| Captación           | Amenaza  | Explotación sexual     |
| Transporte          | Uso de la fuerza                               | Esclavitud             |
| Transferencia       | Rapto  | Extracción             |
| Alojamiento         | Fraude   | Trabajo forzoso        |
| Acogida de personas | Engaño   | Actividades delictivas |
| Intercambio         | Abuso de poder o de posición de vulnerabilidad |                        |

# Tráfico Ilícito de Migrantes

“La facilitación de la entrada ilegal de una persona en un Estado Parte del cual dicha persona no sea nacional o residente permanente con el fin de obtener, directa o indirectamente, un beneficio financiero u otro beneficio de orden material.”

|                   | Trata de Seres Humanos | Tráfico Ilícito de Migrantes              |
|-------------------|------------------------|---|
| Fines             | Explotación            | Fines económicos u otros fines materiales |
| Consentimiento    | No se tendrá en cuenta | Se tendrá en cuenta                       |
| Transnacionalidad | No necesario           | Necesario                                 |
| Delito            | Contra la persona      | Contra el Estado                          |

# ¿Cuál es la diferencia?

## Practiquemos

Caso 1:

Caso 2:

Caso 3:

Caso 4:

Caso 5:

Caso 6:

Caso 7:

Caso 8:

Caso 9:

# ¿Cuál es la diferencia?

## Practiquemos

**Caso 1:** Trata con fines de explotación sexual

**Caso 2:** Trata con fines de matrimonio forzado

**Caso 3:** Trata con fines de actividades ilícitas

**Caso 4:**

**Caso 5:**

**Caso 6:**

**Caso 7:**

**Caso 8:**

**Caso 9:**

# ¿Cuál es la diferencia?

## Practiquemos

**Caso 1:** Trata con fines de explotación sexual

**Caso 2:** Trata con fines de matrimonio forzado

**Caso 3:** Trata con fines de actividades ilícitas

**Caso 4:** Trata con fines de explotación laboral en trabajo doméstico

**Caso 5:** Trata con fines de explotación laboral en sector agrícola

**Caso 6:** Trata con fines de explotación laboral en cadenas de suministro

**Caso 7:**

**Caso 8:**

**Caso 9:**

# ¿Cuál es la diferencia?

## Practiquemos

**Caso 1:** Trata con fines de explotación sexual

**Caso 2:** Trata con fines de matrimonio forzado

**Caso 3:** Trata con fines de actividades ilícitas

**Caso 4:** Trata con fines de explotación laboral en trabajo doméstico

**Caso 5:** Trata con fines de explotación laboral en sector agrícola

**Caso 6:** Trata con fines de explotación laboral en cadenas de suministro

**Caso 7:** Tráfico ilícito de migrantes

**Caso 8:** Tráfico ilícito de migrantes

**Caso 9:** Tráfico ilícito de migrantes

# Fines de la Trata

| Acción                    | Medios                              | Fines                         |
|---------------------------|-------------------------------------|-------------------------------|
| Captación                 | Amenaza                             | <b>Explotación sexual</b>     |
| Transporte                | Uso de la fuerza                    | <b>Explotación laboral</b>    |
| Intercambio/Transferencia | Abuso de poder                      | <b>Extracción de órganos</b>  |
| Alojamiento               | Fraude                              | <b>Actividades delictivas</b> |
| Acogida de personas       | Engaño                              | <b>Matrimonios forzados</b>   |
| Recepción                 | Abuso de posición de vulnerabilidad |                               |



# Actores involucrados en el delito de la Trata

## Demanda/consumidor

Persona que consume un servicio y/o demanda un bien que en términos de trata atenta contra los derechos humanos en el proceso de producción de dicho bien o durante la oferta del servicio.

## Estructura

### Oferta/víctima

Cualquier persona física de la que existan indicios razonables de que haya sido objeto de captación, el traslado, la acogida o la recepción de personas recurriendo a medios como la amenaza, el uso de la fuerza u otras formas de coacción con fines de explotación.

### Intermediario/víctimario

Persona que convierte a otro ser humano en víctima con intención de beneficiarse a través de su explotación. No existe un perfil estándar puede ser desde un familiar, un empleador o un desconocido. Puede tener distintos roles en la trata, el que capta, recluta, traslada, retiene, recibe o quien explota, entre otros.

## Identifiquemos

|                      | oferta/<br>víctima | demanda/<br>cliente | intermediario/<br>victimario | estructura |
|----------------------|--------------------|---------------------|------------------------------|------------|
| Sector agrícola      |                    |                     |                              |            |
| Trabajo doméstico    |                    |                     |                              |            |
| Cadena de suministro |                    |                     |                              |            |

**Trata de seres humanos con  
fines de Explotación Laboral**

## Diferencias en la definición

**Explotación Laboral:** incumplimiento de la normativa laboral **sin eliminar la voluntariedad** del empleado en la prestación del trabajo.

**Trabajo forzoso:** trabajo o servicio exigido a un individuo bajo la amenaza de una pena cualquiera y para el cual dicho individuo **no se ofrece voluntariamente**.

**Trata de Seres humanos:** reclutamiento, acogida o traslado de una persona mediante distintas formas de coacción, con el fin de explotarla laboralmente **en contra de su voluntad**.

# ¿Cómo detectamos a una víctima de trata con fines de Explotación Laboral?

## Indicios para detectar una posible víctima de trata:

### Indicios Generales

- Retención de documentación
- Viaje pagado/contracción de deudas

### Condiciones de vida

- Sin alta en la seguridad social
- Viviendas hacinadas

### Salario

- Ninguno o escaso
- Retenido por tratante

### Jornada

- Horario de trabajo excesivo
- Sin descanso semanal

### Violencia

- Amenazas, uso de la fuerza, maltrato psicológico



**Trata de seres humanos con  
fines de Explotación Laboral**

**Sector Agrícola**

## Sector Agrícola

El **sector agrícola** es uno de los sectores de la economía en los que **mayor presencia tiene la trata de seres humanos.**

Existe un **alto porcentaje de inmigrantes** en este sector, debido a:

- la **temporalidad** de los contratos
- la demanda concentrada en **periodos estacionales**
- las **circunstancias** de producción
- la **baja retribución** por el trabajo realizado.



## Salario

- Ninguno o escaso.
- Retenido por tratante

## Jornadas

- Horario de trabajo excesivo
- Sin descanso semanal

## Indicios Generales

- Retención de documentación
- Viaje pagado/contracción de deudas

## Violencia

- Amenazas, uso de la fuerza, maltrato psicológico

## Condiciones:

- Sin alta en la seguridad social
- Viviendas hacinadas

## CASO PRÁCTICO

Adam tiene 21 años, vive en Rumanía con su familia, no tiene trabajo ni estudia. Un día encuentra una oferta de trabajo que promete unas buenas condiciones y un buen sueldo trabajando la recogida de la naranja. Adam se pone en contacto con las personas anunciantes, quienes le informan de que ellos se encargaran de tramitar el traslado hasta España, que no se preocupe.

Adam es trasladado ilegalmente a España en unas condiciones infrahumanas, hace el trayecto Rumanía-España en coche, en diferentes vehículos sin ventanillas para que no pudiera saber por dónde iba. Una vez en destino, le quitan la documentación y le dicen que ha contraído una deuda por los gastos del traslado. Le fuerzan a trabajar durante los siete días de la semana en jornadas de más de 12 horas sin pagarle nada durante el primer mes, mientras en el segundo apenas consiguió 2 euros diarios. Adam estuvo durmiendo a la intemperie hasta que encontró una casa semiderruida donde se alojó con otras tres personas. Cuando él y sus compañeros reclamaban más comida, dinero y sus pasaportes, sufrían golpes e insultos y amenazas con hacer daño a sus familias.



## Salario

- Ninguno o escaso.
- Retenido por tratante

## Jornadas

- Horario de trabajo excesivo
- Sin descanso semanal

## Indicios Generales

- Retención de documentación
- Viaje pagado/contracción de deudas

## Violencia

- Amenazas, uso de la fuerza, maltrato psicológico

## Condiciones:

- Sin alta en la seguridad social
- Viviendas hacinadas

## CASO PRÁCTICO

Adam tiene 21 años, vive en Rumanía con su familia, no tiene trabajo ni estudia. Un día encuentra una oferta de trabajo que **promete unas buenas condiciones y un buen sueldo** trabajando la recogida de la naranja. Adam se pone en contacto con las personas anunciantes, quienes le informan de que **ellos se encargaran de tramitar el traslado hasta España**, que no se preocupe.

Adam es trasladado ilegalmente a España en unas condiciones inhumanas, hace el trayecto Rumanía-España en coche, en diferentes vehículos sin ventanillas para que no pudiera saber por dónde iba. Una vez en destino, **le quitan la documentación** y le dicen que **ha contraído una deuda por los gastos del traslado**. **Le fuerzan a trabajar durante los siete días de la semana en jornadas de más de 12 horas sin pagarle nada durante el primer mes, mientras en el segundo apenas consiguió 2 euros diarios**. Adam estuvo **durmiendo a la intemperie** hasta que encontró una **casa semiderruida donde se alojó con otras tres personas**. Cuando él y sus compañeros reclamaban más comida, dinero y sus pasaportes, **sufrían golpes e insultos y amenazas con hacer daño a sus familias**.

**Trata de seres humanos con  
fines de Explotación Laboral**

**Trabajo Doméstico**

## Trabajo Doméstico

En la trata con fines de explotación laboral en el ámbito doméstico, **se capta, acoge o traslada a una persona mediante la fuerza, el fraude o la coacción para explotarla laboralmente** realizando las tareas del hogar o el cuidado de otras personas en el **ámbito privado del hogar**.

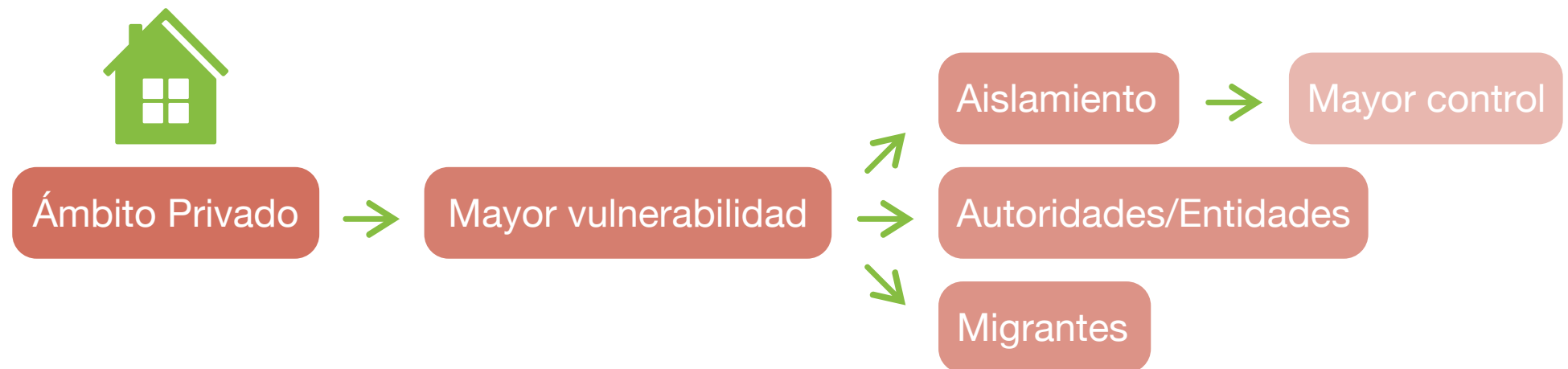

# Trabajo Doméstico

Leamos y reflexionemos



# Trabajo Doméstico

¿Qué indicios habéis encontrado?

¿A qué os recuerda?

Esta joven os suena porque es la misma joven que...  
“cansada de trabajar se quedó dormida cerca a la chimenea y cuando se levantó con la cara sucia por las cenizas, sus hermanastras se rieron sin parar y comenzaron a llamarla **Cenicienta**”

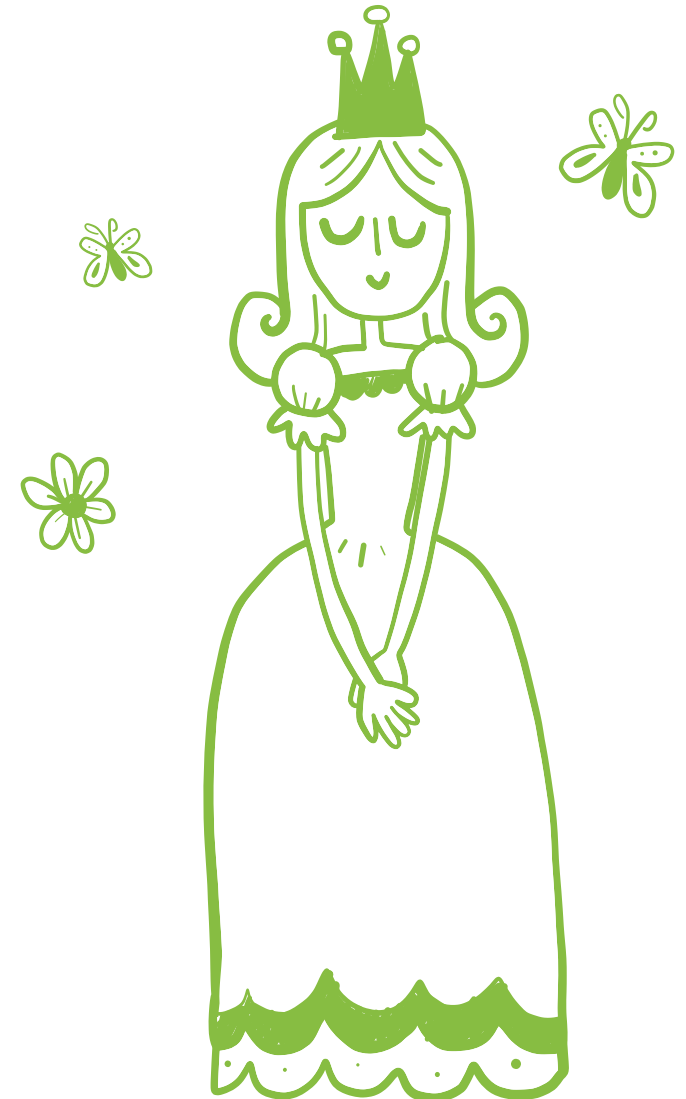



**Trata de seres humanos con  
fines de Explotación Laboral**  
**Cadenas de Suministro**

# Cadenas de suministro

**Una cadena de suministro** es el proceso de prestación de productos o servicios que todas las empresas realizan.





## Cadenas de suministro

Uno de los principales factores de riesgo para que se produzca la explotación laboral es la **vulnerabilidad socioeconómica** de las personas.

Los niños y las niñas son el **colectivo más vulnerable**.

**Trabajo infantil:** todo trabajo que priva a los niños de su niñez, su potencial y su dignidad, y que es perjudicial para su desarrollo físico y psicológico (OIT).







## **Detección e Identificación de víctimas de trata de seres humanos**



## Derechos de las personas identificadas formalmente como víctimas de trata:

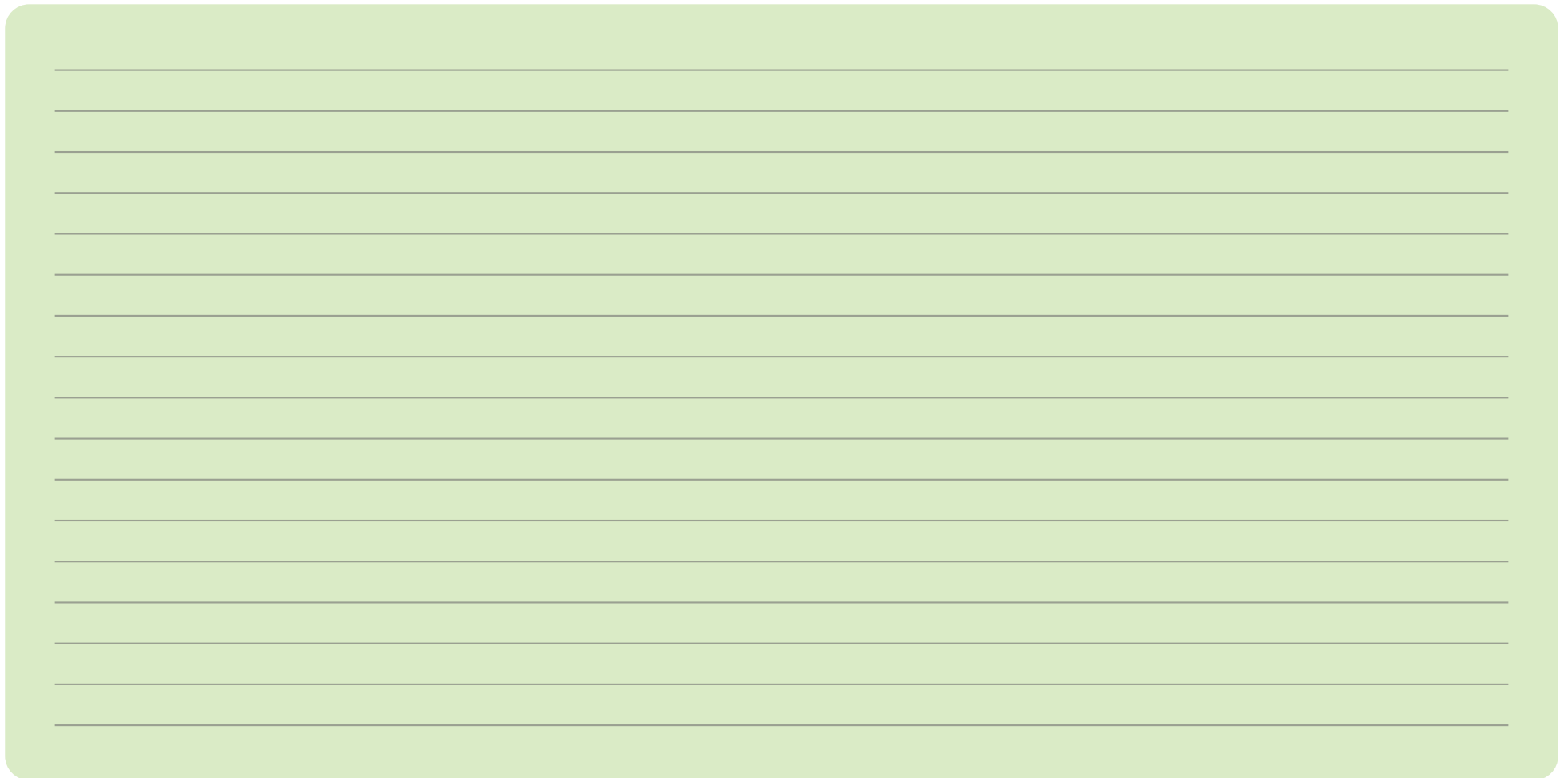

A large, light green rounded rectangle with a white background and horizontal lines, intended for writing notes or answers.



## Ahora, ponle un final a la historia de Valeria

Lined writing area for the story conclusion.